Anul al 58-lea 10 Pagini EXEMPLARUL { În România 3 lei / În străinătate 6 lei 10 Pagini Nr. 64 Duminică 9 Martie 1941

Taxa poștală plătită în numerar conform aprobării Dir. G-le P. T. T. Nr. 24.464/938

ABONAMENTE IN ȚARA Lei 200 pe 3 luni Lei 380 pe 6 luni. Lei 750 pe 12 luni. O lună Lei 80 In străinătate în raport cu tariful poștal și valuta

UNIVERSUL

ABONAMENTE IN ȚARA pe un an la UNIVERSUL COPIILOR ZIARUL CĂLĂTORIILOR, VESELIA, RADIO UNIV. și UNIV. LITERAR câte 220 lei UNIV.-SPORT 500 lei

Fondator: LUIGI CAZZAVILLAN
Proprietar: „UNIVERSUL" S. A.
Inscris sub Nr. 160 Trib. Ilfov

CELE DIN URMA ȘTIRI DIN LUMEA INTREAGA, TELEGRAFICE ȘI TELEFONICE
REDACȚIA ȘI ADMINISTRAȚIA: BUCUREȘTI, STR. BREZOIANU No. 23-25
CENTRALA TELEFONICA A ZIARULUI: 3.30.10: SECRETARIATUL DE REDACTIE: 3.30.15

DIRECTOR ȘI ADMINISTRATOR DELEGAT STELIAN POPESCU

SĂNĂTATEA TINERETULUI

Sănătatea morală a tineretului, adânc zdruncinată în timpurile din urmă, îndrumarea tineretului pe căi drepte au format și continuă a forma obiect de discuție în presă și de diferite măsuri luate de autoritățile competente. In rândurile de față însă, ținem să stăruim asupra sănătății fizice a copiilor și, în genere, a tineretului școlar.

Această chestiune, a cărei importanță n'are nevoe să fie subliniată, a format obiectul unei hotăriri luate în ultimul consiliu de miniștri. Hotărîrea este formulată precum urmează:

„Personalul didactic și sanitar, împreună cu părinții elevilor și cu comitetele școlare, vor fi puși în slujba organizării serviciului sanitar al școalei, în conformitate cu dispozițiunile ce se vor da de către ministerul educației naționale, cultelor și artelor".

In așteptarea acestor dispoziții, credem deocamdată necesar să relevăm unele adevăruri și să exprimăm unele deziderate. Adevărurile, ce ținem să relevăm, nu sunt tocmai îmbucurătoare.

Bunăoară, ori de câte ori se observă, că atât pregătirea intelectuală ,cât și formarea sufletească și morală a tineretului școlar — în mod deosebit a tineretului din liceu — lasă de dorit, se pune spinoasa și mereu nerezolvata chestiune de a se ști, dacă vina mai mare cade asupra părinților sau profesorilor, dacă răspunderea incumbă mai mult asupra școalei sau asupra familiei. Și așa cum e aproape firesc, fiecare tabără căuta să arunce vina asupra celeilalte.

Insă, în loc de această atitudine și în loc de acuzații reciproce, ceeace interesează și ceeace trebue neapărat înfăptuit, este stabilirea unei colaborări reale și sincere între școală și familie, între profesori și părinți.

Prin hotărîrea de care ne ocupăm, a consiliului de miniștri, opera de colaborare a școalei cu familia este chemată să se desfășoare într'un domeniu cu rezultate pipăite și puțin susceptibile de controverse și de discuții contradictorii. Este doar vorba de organizarea serviciului sanitar al școalei, ceeace înseamnă de sănătatea fizică a elevilor, iar sănătatea fizică a elevilor este marea problemă socială și națională a vigoarei rasei românești. Copiii de astăzi sunt doar cetățenii de mâine, sunt țara și națiunea de mâine.

Cum stăm sub raportul sănătății și desvoltării lor fizice?

Se crede că, în genere, situația este mai puțin bună la țară și ceva mai bună la orașe. In sprijinul acestei credințe se invocă faptul, stabilit prin statistici, că mortalitatea printre copiii mici până la vârsta de cinci ani este mai mare în rândurile copiilor din pătura țărănească, decât în acelea ale copiilor de orășeni.

Se uită însă un lucru, care este lucrul de căpetenie și anume că, datorită proporției mult mai urcate de nașteri, tot pătura țărănească este aceea care, an de an, asigură excedentul populației. La orașe, mor relativ mai puțini copii mici, dar, proporțional, se nasc și mai puțini.

In afară de aceasta, dacă la orașe, părinți mai instăriți sau mai bine pătrunși de datoria lor îngrijesc mai de aproape de sănătatea copiilor lor, tot la orașe avem, mai ales în marile aglomerațiuni, care sunt cartierele periferice și locuite de o populație nevoiașe, copii subalimentați, rămași debili, copii predispuși prin slaba lor rezistență fizică la tot felul de boli sau, așa cum s'a constatat prin examene medicale, având în organismul lor debil germenii unor boli necruțătoare.

Acestei situații îngrijorătoare este menită să-i aducă leac și îmbunătățire organizarea serviciului sanitar al școalei cu concursul tuturor factorilor interesați.

PREGĂTIRILE MILITARE ȘI NAVALE ALE STATELOR UNITE

IMPORTANȚA STRATEGICĂ A CANALULUI PANAMA IN CAZUL UNUI RĂZBOI JAPONO-AMERICAN

Pe lângă sporirea considerabilă a creditelor destinate armamentului, materialului de război, marinei și aviației, nu numai pentru ajutorarea Marei Britanii, dar și pentru o eventuală participare în război, în Pacific și în Atlantic, — Statele-Unite au luat măsuri speciale de ordin defensiv în vederea apărării zonei canalului Panama.

O telegramă din Washington a anunțat eri că o convenție a fost încheiată între Statele-Unite și mica republică Panama din America centrală cu privire la chestiunile ce interesează apărarea canalului Panama.

Pe temeiul dispozițiilor cuprinse în această convenție Statele-Unite și-au rezervat dreptul să creeze și în afara zonei canalului baze aeriene, precum și stațiuni pentru instalațiuni impuse de necesitățile apărării antiaeriene: piese de artilerie, reflectoare, instrumente de ascultare ș. a.

Cum se explică aceste măsuri cu caracter defensiv într'o regiune din America centrală și pe teritoriul unei republici independente? Cine ar putea pune în pericol canalul Panama, care, cu zona înconjurătoare e în posesiunea Statelor-Unite?

Japonia.

Canalul Panama are pentru Statele-Unite o mare valoare strategică în cazul unor operațiuni navale în Pacific și în mările dela sudul Chinei și din jurul Japoniei. Și iată pentru ce: El străbate istmul Panama, dela care a împrumutat și numele și stabilește comunicația directă și deci cea mai scurtă între oceanul Atlantic (marea Antilelor) și oceanul Pacific. Până la 1914, când acest canal interoceanic a fost deschis navigațiunii mondiale, comunicația între cele două oceane s'a făcut prin strâmtoarea Magellan, pe un drum foarte lung.

De-atunci el servește de trecere și vaselor de război americane ce fac parte din flota Atlanticului, — ele intră în canal prin portul Colon și ies prin portul Panama de pe coasta golfului cu același nume, în apele Pacificului.

Pentru punerea în siguranță a canalului Panama, din punctul de vedere mili-

(Continuare în pag. 2-a)

America centrală cu zona canalului Panama și traseul canalului proectat în Nicaragua

INTREVEDEREA DELA VIENA

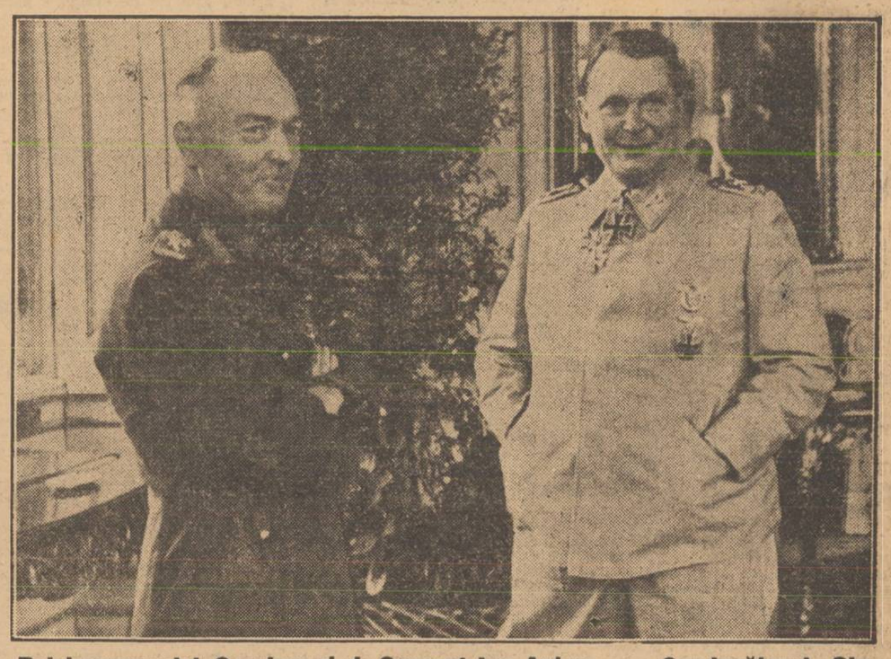

Reichsmarașalul Goering și d. General Ion Antonescu, Conducătorul Statului român, în castelul Belvedere

CUM E COMENTATĂ LA BERLIN INTREVEDEREA MAREȘALULUI GOERING CU D. GENERAL ANTONESCU

Prin telefon dela corespondentul nostru particular

Berlin, 6. — Principalul eveniment internațional este fără îndoială sosirea d-lui general Antonescu, Conducătorul Statului Român, la Viena.

Deși vizita d-lui general Antonescu n'a fost anunțată oficial, a transpirat totuși ceva asupra ei, astfel că a fost viu comentată de cercurile neutre de aci.

Faptul că Conducătorul Statului Român nu s'a întâlnit cu Fuehrerul și nici cu ministrul de externe al Reichului, ci cu mareșalul Goering, cu care a avut o întrevedere la castelul Belvedere din Viena, lasă să se întrevadă care a fost obiectul convorbirilor dintre cei doi oameni de Stat. Amândoi sunt, în primul rând, militari și, de sigur, în cadrul colaborării militare dintre Germania și România, sunt numeroase chestiuni de examinat.

La acestea s'ar adăoga și o serie de chestiuni de actualitate în legătură cu noua situație din Sud Estul Europei.

*

Mareșalul Goering este conducătorul planului german de patru ani și în același timp președintele consiliului ministerial pentru apărarea Reichului.

In ambele aceste calități, d-sa este îndrituit să ia însemnate hotăriri de natură politico-economică.

Mareșalul Goering are astfel misiunea de a lua măsuri în legătură cu procurarea de materii prime și cu aprovizionarea Reichului.

In ambele aceste cazuri trebue puse în aplicare foarte multe din problemele din cadrul acordului pe 10 ani dintre România și Germania.

Acest acord prevede între altele o colaborare care se execută după un plan dinainte stabilit, și care e menită să promoveze economia română prin acordarea de credite pe termen lung din partea industriei germane și să creeze în același timp însemnate debușeuri producției românești.

România fiind acum într'un stadiu de refacere, persoana cea mai indicată s'o ajute este mareșalul Goering, ale cărui simpatii pentru Statul aliat sunt de mult cunoscute.

*

In aceeaș ordine de idei, trebue relevat că o nouă imprejurare care dovedește simpatia cu care sunt urmărite aci relațiile româno-germane este și întrevederea pe care a avut-o d-rul Funk, ministrul economiei naționale germane, cu colegul său român, generalul Potopeanu.

Stadiul relațiilor franco-germane

O comunicare din sursă germană autorizată

Berlin, 6 (Rador). — Din sursă autorizată se comunică:

In legătură cu informațiile privitoare la o vizită la Berlin a ambasadorului Scapini, însărcinat cu chestiunile privitoare la prizonierii de război francezi, se declară Joi la Wilhelmstrasse că această vizită nu constitue de fel un eveniment senzațional.

In cercurile germane se subliniază că d. Scapini face vizite destul de dese la Berlin, impuse de funcțiunile sale.

Se declară că, după toate probabilitățile, și de data aceasta a venit la Berlin în exercițiul funcțiunii sale, pentru a lua contact cu autoritățile germane.

In cercurile politice din Berlin se precizează în această privință că de curând au fost retrimiși în patrie ostași francezi grav răniți, cari se aflau în captivitate în Germania.

De altfel se continuă a se arăta rezervă la Berlin, atât oficial cât și oficios, cu privire la evoluția politică dela Vichy. Svonurile după cari amiralul Darlan, vicepreședintele consiliului de miniștri francez. ar fi întâlnit pe d. Laval cu prilejul ultimei vizite la Paris, nu a trezit decât un interes redus la Berlin. Svonurile ce circulă în această privință sunt — se declara Joi la Wilhelmstrasse — atât de numeroase încât este imposibil să li se dea atenție tuturor.

Politica germano-franceză — s'a spus deasemenea la Wilhelmstrasse — se caracterizează prin etape.

Prima, a fost victoria sută la sută asupra Franței, o victorie atât de completă cum nu s'a mai întâlnit în istoria lumii.

A doua etapă a fost aceea dela Montoire, cu alte cuvinte întrevederea dintre Fuehrer și mareșalul Petain, șeful statului francez.

Faza caracterizată prin această întrevedere — se adaugă în cercurile politice din capitala Reichului — a fost întreruptă de evenimentele ce se cunosc, începând cu cele dela 13 Decembrie 1940, vina fiind a Vichy-ului sau, mai exact, Vichy-ul i-a pus capăt.

Căci reprezentantul unei adevărate colaborări germano-franceze a fost d. Laval.

INAPOIEREA D-LUI GENERAL ANTONESCU IN CAPITALĂ

La sosirea în Capitală, pe aeroportul Băneasa, conducătorul Statului este întâmpinat de d. general Hansen, comandantul Misiunii militare germane din România

NOUL MINISTRU AL UNGARIEI LA BUCUREȘTI

Budapesta, 6 (Rador). — *D. Laszlo Nagy, însărcinat cu afaceri al Ungariei la Roma, a fost numit ministru plenipotențiar al Ungariei la București.*

D. Nagy a mai funcționat la București, ca însărcinat cu afaceri pe vremea fostului ministru plenipotențiar d. Bardossy.

Vizita d-lui Eden la Atena

n'a avut rezultatele dorite de Anglia

Marea Britanie se străduește să provoace complicații în Orientul apropiat. — Deplină înțelegere între Germania și Rusia

Prin telefon dela corespondentul nostru din Berlin

Berlin, 6. — Comunicatul anglo-grec, dat la sfârșitul vizitei d-lui Eden la Atena, ar face să reiasă că convorbirile dintre ministrul de externe al Marei Britanii și conducătorii statului elen s'ar fi terminat printr'un acord desăvârșit.

După știrile primite însă la Berlin dela Vichy, lucrurile s'au petrecut cu totul altfel. Astfel ziarele din Vichy, inspirate de mareșalul Pétain, arată că d Eden, văzând că pierde terenul, a recurs la amenințări la adresa guvernului grec.

Aceste amenințări au mers atât de departe, în cât d. Eden a făcut cunoscut celor dela Atena, că în cazul unei păci separate între Grecia și Italia s'au în cazul acceptării de către cea dintâi a pretinsei mediații a Germaniei, Anglia va fi silită să sechestreze flota grecească, să bombardeze porturile grecești, să blocheze coastele Greciei și să ocupe insulele acestela.

Din toate acestea reese că tonul în care au fost duse convorbirile dela Atena n'au fost din cele mai amicale. Grecia vede realitatea și a început să se deștepte, poporul grec ajungând la convingerea că nu mai poate sta alături de Anglia. Dacă nu s'au luat încă hotăriri decisive, aceasta se datorește aproape exclusiv faptului că se așteaptă ca Turcia să-și precizeze atitudinea.

*

Din Turcia nu s'au primit în ultimele 24 ore știri prea importante. Reese însă din știrile sosite din Siria că Anglia se străduește să turbure atmosfera din Orientul apropiat. După știri din sursă franceză, turburările din vecinătatea Siriei sunt primul rezultat al manevrelor Angliei de a intimida Turcia prin organizarea unei acțiuni îndreptată împotriva acesteia din Palestina.

*

Afară de toate acestea, propaganda engleză se străduește să dea impresia că problema bulgară ar fi provocat un conflict diplomatic între Germania și Rusia.

Propaganda engleză a lansat în acest scop știrea că nota adresată de guvernul rus guvernului din Sofia ar privi de fapt Germania.

La Berlin nu s'a exprimat până acum nimic în această privință. Este totuși cât se poate de clar că chiar unele deosebiri de vederi dintre Germania și Rusia nu pot anula prevederile acordului semnat de cele două state la 23 August 1939.

Se precizează în același timp aci, că există de ambele părți cea mai mare bunăvoință în vederea stabilirii unei înțelegeri în toate problemele de asemenea natură.

SUPUȘII BRITANICI INVITAȚI SĂ PĂRĂSEASCĂ IUGOSLAVIA

Belgrad, 6 (Rador). — Consulatele britanice au adresat supușilor britanici stabiliți în Iugoslavia o circulară, prin care îi sfătuesc să părăsească Iugoslavia.

MARE SUCCES AL IMPRUMUTULUI INTERN ITALIAN

Roma, 6 (Rador). — Ziarele de Joi dimineață subliniază marele succes obținut de împrumutul de stat, la care s'a subscris peste 18 miliarde de lire, dovedindu-se astfel că toți italienii jertfesc astăzi totul pentru victorie.

D. Eden a sosit la Cairo

Istanbul, 6 (Rador). — Corespondentul agenției „STEFANI" transmite:

Știri venind din Atena aduc la cunoștință că d. Eden după ce a terminat convorbirile sale cu oamenii politici greci, s'a întreținut cu ministrul Turciei la Atena.

*

Amsterdam, 6 (Rador). — Corespondentul agenției „D. N. B." transmite:

Postul de radio Londra anunță că d. Eden și generalul John Dill au sosit Joi din nou la Cairo.

Ministrul afacerilor străine al Marei Britanii urmează să aibă o întrevedere cu generalul Smuts, primul ministru al Uniunii Sud-Africane. Nu s'a fixat încă data acestei întrevederi.

MINISTRUL DE EXTERNE AL IRAKULUI A SOSIT ȘI EL LA CAIRO

Beyruth, 6 (Rador). — Corespondentul Agenției D. N. B. transmite:

Nashi el Sueidi, ministrul afacerilor străine al Irakului, a sosit Joi după amiază cu avionul la Cairo.

Principele Regent Paul

a primit în audiență pe d-nii Svetkovici și Țintar Marcovici

Belgrad, 6 (Rador). — Corespondentul agenției „D. N. B." transmite:

Prințul Regent Paul a primit Joi într'o lungă audiență pe d-nii Svetkovici, președintele consiliului de miniștri, și pe d. Țintar Marcovici, ministrul afacerilor străine.

D. Țintar Marcovici primise în cursul dimineții un raport din partea d-lui Milanovici, ministrul Iugoslaviei la Sofia, care a sosit la Belgrad.

Principele Regent a primit deasemenea în audiență pe d. dr. Macek, vice-președintele consiliului de miniștri, și pe d. Kulovec, ministru de stat.

O INTERVENȚIE A ANGLIEI PE LÂNGĂ GUVERNUL IUGOSLAV

Berna, 6 (Rador). — Corespondentul agenției „Stefani" transmite:

Din izvor american se află că d. Eden ar fi invitat pe ambasadorul Marei Britanii la Belgrad să comunice guvernului iugoslav că Anglia ar da tot sprijinul său dacă Iugoslavia s'ar decide să apere cu armele neutralitatea sa. Faptul însă că d. Eden a renunțat a mai face o vizită la Belgrad dovedește că misiunea ambasadorului Angliei n'a reușit.

Belgrad, 6 (Rador). — Corespondentul Agenției D.N.B. transmite:

După cum se află abia Joi la Belgrad, sir Ronald Campbell, ministrul Angliei la Belgrad, a fost Luni și Marți la Atena, de unde s'a înapoiat Miercuri cu un avion special.

Se crede aci că d-sa a primit noui instrucțiuni dela d. Eden.

In cercurile engleze din Belgrad se vădește de Joi după amiază o oarecare nervozitate.

GENERALUL WEYGAND A SOSIT LA VICHY

Vichy, 6 (Rador). — *Corespondentul agenției D.N.B. transmite: Delegatul general al guvernului francez în Africa, generalul Weygand, a sosit Joi la ora 17,20, la Vichy.*

El a fost salutat pe aerodrom de generalul Laure.

Generalul Weygand a plecat imediat la hotelul Parcului.

*

Vichy, 6 (Rador). — *Corespondentul agenției „D. N. B." transmite:*

Generalul Weygand va rămâne la Vichy trei sau patru zile.

Delegatul general al Franței în Africa a luat contact Joi seara cu mareșalul Petain, cu generalul Huntziger și cu alți membri ai guvernului.

După toate probabilitățile, d-sa va avea Vineri o întrevedere cu amiralul Darlan, care este așteptat să se înapoieze dela Paris.